

*J*Forest

香川東部森林組合



船山神社のクスノキ 高松市仏生山町(県天然記念物)

発行／香川県さぬき市寒川町石田東甲1708番地2

TEL 0879(43)0588

FAX 0879(43)0558

残暑お見舞申し上げます



香川東部森林組合
代表理事組合長
眞部 康寛

立秋とは名ばかりの暑さが続いておりますが、お障りなくお過ごしでしょうか。組合員の皆様には日頃は何かとお世話になり誠にありがとうございます。

昨今の新型コロナウイルスの流行には頭を悩ませております。林業の作業現場では、3つの密(密閉、密集、密接)になることはありませんが、新型コロナウイルスによる緊急事態宣言による休業要請に従い、当組合も4月末から5月の連休の間、全職員・整備員を休業させました。引き続き感染防止対策を講じながら、事業の方を進めていく次第であります。今後もより一層、役職員・整備員一丸となって、組合運営のために誠心誠意全力で尽くして参りますので、よろしくお願いいたします。

さて、去る5月28日木曜日午後1時30分から、令和2年度の通常総代会を、新型コロナウイルスが感染拡大している状況を考慮して、総代の皆様には可能な限り書面による議決権の行使をお願いし、170名の書面議決書と出席総代5名により、香川東部森林組合会議室で開催いたしました。事業報告並びに事業計画など8議案を上程し慎重な審議の結果、上程致しました議案はすべてご承認頂きましたことをご報告申し上げます。

令和元年度の事業につきましては、事業計画に基づき、経費の節減と作業の効率化に一層努め事業を実施して参りました。内容と致しましては、昨年度に引き続き、森林整備の植栽、下刈、間伐、作業道開設、治山事業、利用事業の公園管理事業、松くい虫の防除事業、四電工の伐採、一般保全事業等を行いました。これらの事業により、令和元年度総収益は、443,645千円となり前年度対比96%と約20,700千円の減収となりましたが、税引前当期純利益は、計画を上回る8,808千円の実績を上げることが出来ました。また、今年度も出資配当1%を実施し、平成27年度から平成30年度の出資配当金と合わせて今年度お支払いすることをご報告申し上げます。

昨年度より森林環境譲与税が各市町村に交付されました。森林組合としましては、各市町村と連携し、森林の整備を行っていく所存です。そして、平成28年度にスタートした高松市(山田地区)、三木町(南部地区)、さぬき市(さぬき南地区)、東かがわ市(引田地区)の森林経営計画が1期目の5年を終了します。今年度中に、令和3年度スタートの2期目の森林経営計画をたてるため、各地区の担当者がご説明のためお電話やご訪問することもあるかと存じますが、その際は何卒ご協力のほどよろしくお願いいたします。

末筆ながら組合員の皆様の益々のご活躍をお祈り申し上げます。



令和元年8月に導入した3tクレーン付トラック

令和2年度通常総代会開催

開催日時 令和2年5月28日(木)PM1:30～

場所 香川東部森林組合 会議室

総代定数200名、総代現在数198名(出席総代数5名、書面議決書170名、合計175名、出席率88.3%)

議長 白鳥地区総代 七條 政文氏

総代会提出議案

第1号議案

令和元年度事業報告書、貸借対照表、損益計算書及び剰余金処分案承認について

第2号議案

令和2年度事業計画設定について

第3号議案

令和2年度事業資金借入最高限度額の決定について

第4号議案

一組合員に対する貸付金の最高限度額及び貸付金利率の決定について

第5号議案

債務保証の最高限度額の決定について

第6号議案

余裕金の預入先金融機関の決定について

第7号議案

造林補助金取扱手数料及び受託手数料の決定について

第8号議案

役員報酬額承認について

※令和2年度通常総代会提出議案は原案のとおり承認されました。

総代会の様子



眞部組合長挨拶



七條議長による議事進行



総代さんによる質問風景



議決風景

令和元年度決算状況

令和元年度 財産状況

(単位:円)

(単位:円)

資産の部		
1	流動資産	472,924,587
2	有形固定資産	57,789,699
3	無形固定資産	74,984
4	外部出資金	25,535,000
5	その他資産	743,210
6	繰延資産	0
	資産合計	557,067,480

負債の部		
1	流動負債	120,416,160
2	固定負債	19,171,056
	負債合計	139,587,216
純資産の部		
1	出資金	182,489,000
2	剰余金	234,991,264
	純資産合計	417,480,264
	負債及び純資産合計	557,067,480

令和元年度 事業の収支

(単位:円)

事業区分	収入金額	支出金額	損益	
1 指導部門	8,966,400	2,658,551	6,307,849	
2 販売部門	2,367,543	22,800	2,344,743	
3 森林整備部門				
	① 森林整備	141,078,276	102,235,505	38,842,771
	② 利用	180,437,570	114,055,998	66,381,572
	③ 福利厚生	0	0	0
	④ 購買	26,355,879	24,506,239	1,849,640
⑤ 金融	0	0	0	
合計	359,205,668	243,479,093	115,726,575	

令和元年度 損益計算書

(単位:円)

科目	小計	合計
1 事業総収益	359,205,668	
	243,479,093	
		115,726,575
2 事業管理費	107,302,670	
		8,423,905
3 事業外損益	1,295,619	
		9,719,524
4 特別損益	-911,914	
		8,807,610
5 法人税及び住民税	-4,100,000	
6 当期剰余金		4,707,610



令和元年度 剰余金処分

(単位:円)

摘 要	積 算 内 訳	内 訳	小 計	合 計
I 当 期 未 処 分 剰 余 金				
1 前 期 繰 越 金			1,560,695	
2 当 期 剰 余 金			4,707,610	
II 任 意 積 立 金 取 崩 額			0	0
計				6,268,305
III 剰 余 金 処 分 額				
1 法 定 準 備 金	当期剰余金の1/5以上		960,000	
2 出 資 配 当 金	出資額の1%		1,824,890	
3 任 意 積 立 金			3,000,000	
(1)損 失 補 填 積 立 金		1,000,000		
(2)労 働 災 害 補 償 積 立 金		1,000,000		
(3)施 設 整 備 等 積 立 金		1,000,000		
計				5,784,890
IV 次 期 繰 越 剰 余 金				483,415

(注)・次期繰越剰余金の内380,000円は教育情報資金である。

・令和元年度の出資配当金は、一時預かった配当金と合わせて令和2年度にお支払いします。

・労働災害補償積立金の最終目標額は50,000,000円とします。

・施設整備等積立金の最終目標額は5,000,000円とします。



組合員の方に次のようなことがありましたらお知らせください。

- ・山林を売却し、所有山林面積が0.1ha未満になったとき。
(組合員の資格が無くなりますので脱退の手続きをお願いします。)
- ・**組合員が亡くなられた時は、相続人の代表者に
名義変更の手続きをお願いします。**
(死亡と同時に組合員の資格が無くなり、出資金、配当金の支払ができなくなる場合があります。)
- ・組合員の住所が変わった時は、必ず組合に連絡をお願いします。

令和元年度も出資配当を行っています。

- ・配当金のお支払について
令和元年度の出資配当金と平成27年度から平成30年度で
一時お預かりした出資配当金を今年度一括してお支払します。
※配当金の支払明細書は、広報誌と一緒に送りますのでご確認ください。

※何かご質問等がありましたら組合までご連絡ください。



人事異動

令和2年7月1日付で職員の人事異動がありましたので、お知らせします。

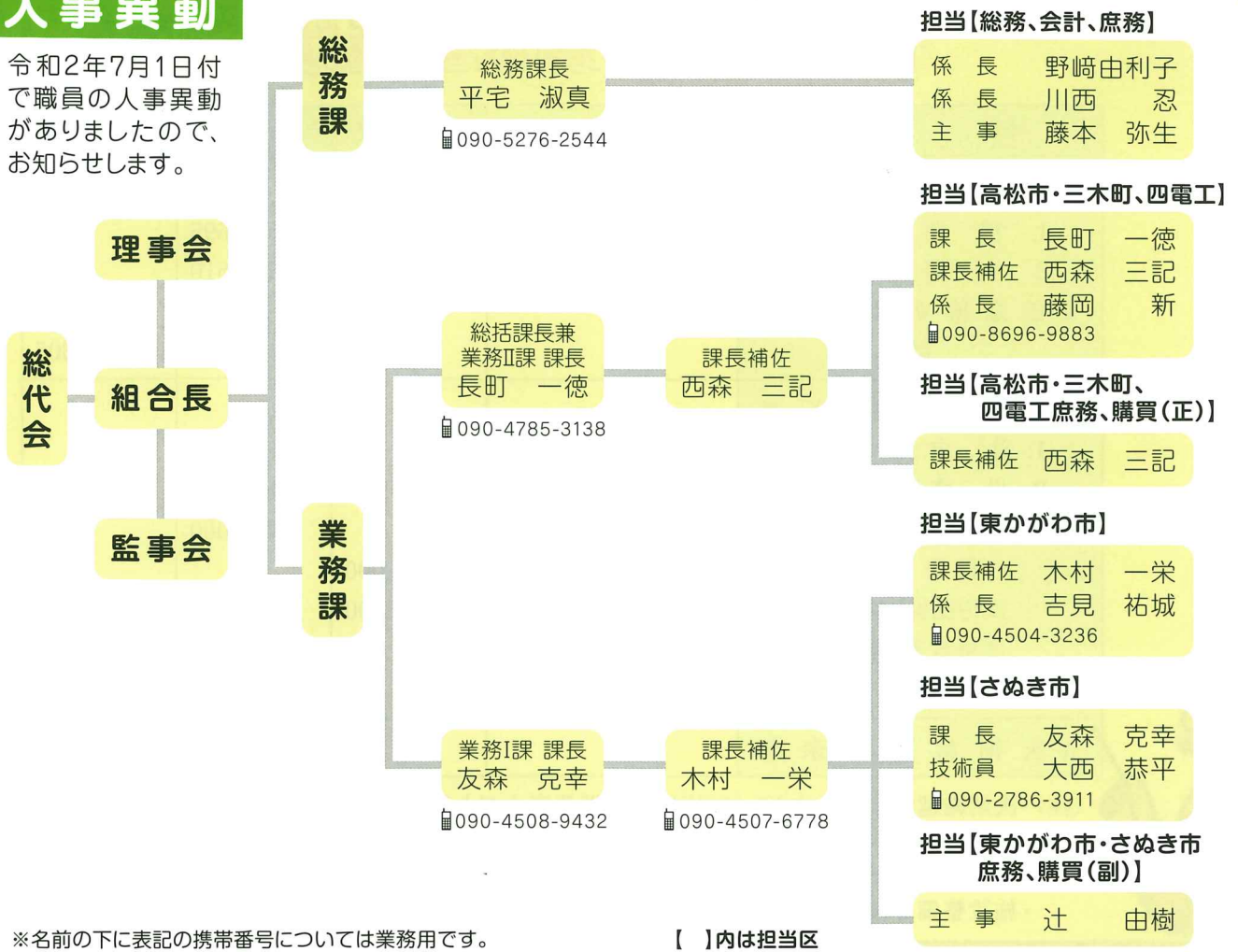

※名前の下に表記の携帯番号については業務用です。

【 】内は担当区

森林は、いつも危険と隣り合わせ

森林保険 に入りませんか

傷ついた森林のお手当しっかりサポートします。

近年の異常気象の傾向とあいまって大きな森林被害の危険性が高まっています。火災や自然災害のリスクから森林を守る保険が、森林保険です。森林所有者の方が整備した森林はもちろん、企業や団体の森林づくり活動で整備した森林についてもご契約いただけます。

- 樹種、林齢に制限はありません。(天然林、竹林は除く)
- 1年単位で、ご希望の年数に加入できます。
- 8つの自然災害が対象

火災

風害

水害

干害

雪害

凍害

潮害

噴火災

災害が起きてから「入っておけばよかった」では遅すぎます。安心できる明日のために、是非ご加入ください。

※お申込は森林組合でお受けしていますのでお気軽に、ご相談ください。



東かがわ市管内の森林経営計画の取り組み状況

香川県
東かがわ市全図



東かがわ市管内 計画区域内面積	
引田地区	451.30ha
白鳥東地区	245.69ha
白鳥西地区	377.00ha

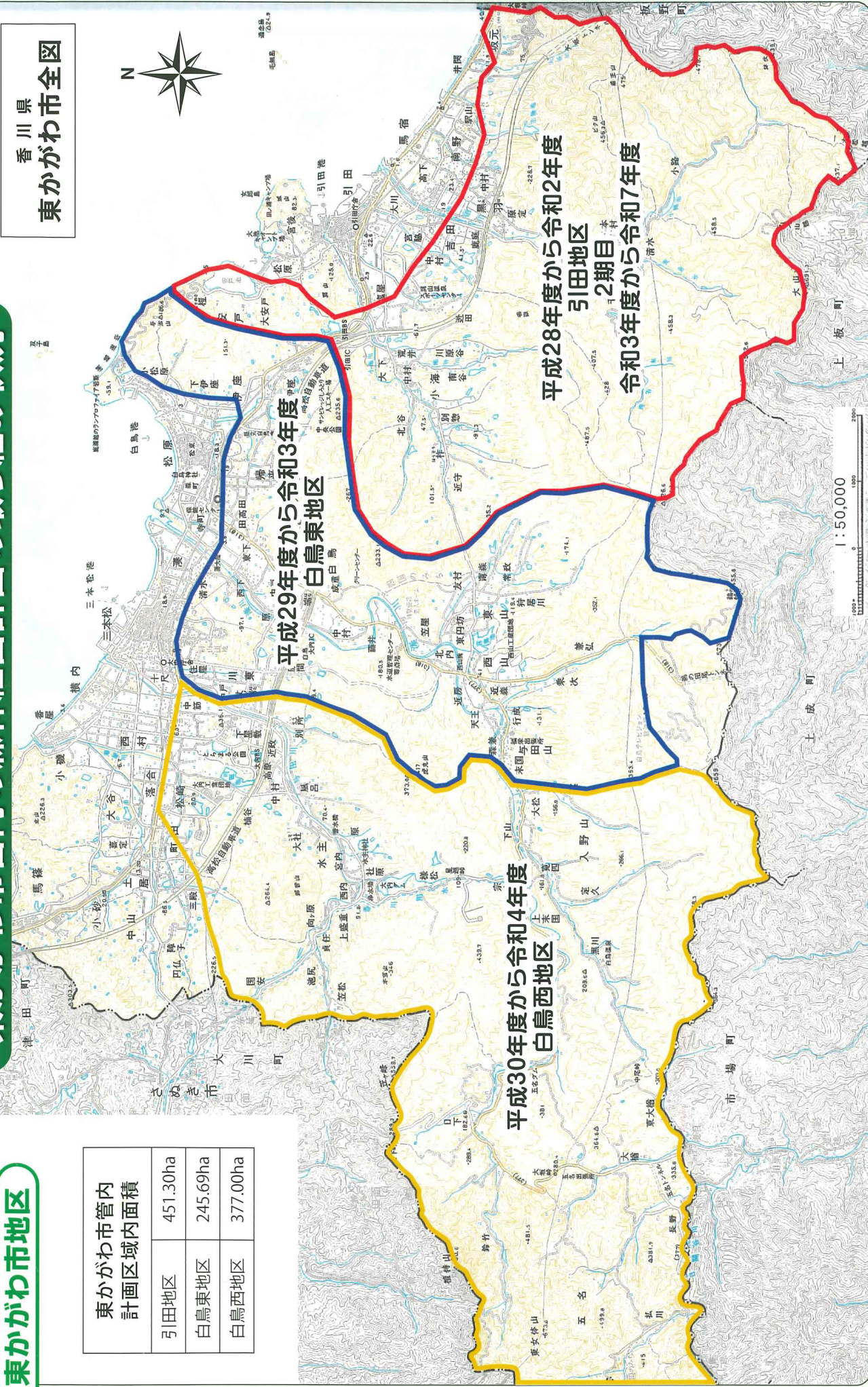

さめき市管内の森林経営計画の取り組み状況

さめき市地区

香川県
さめき市全図

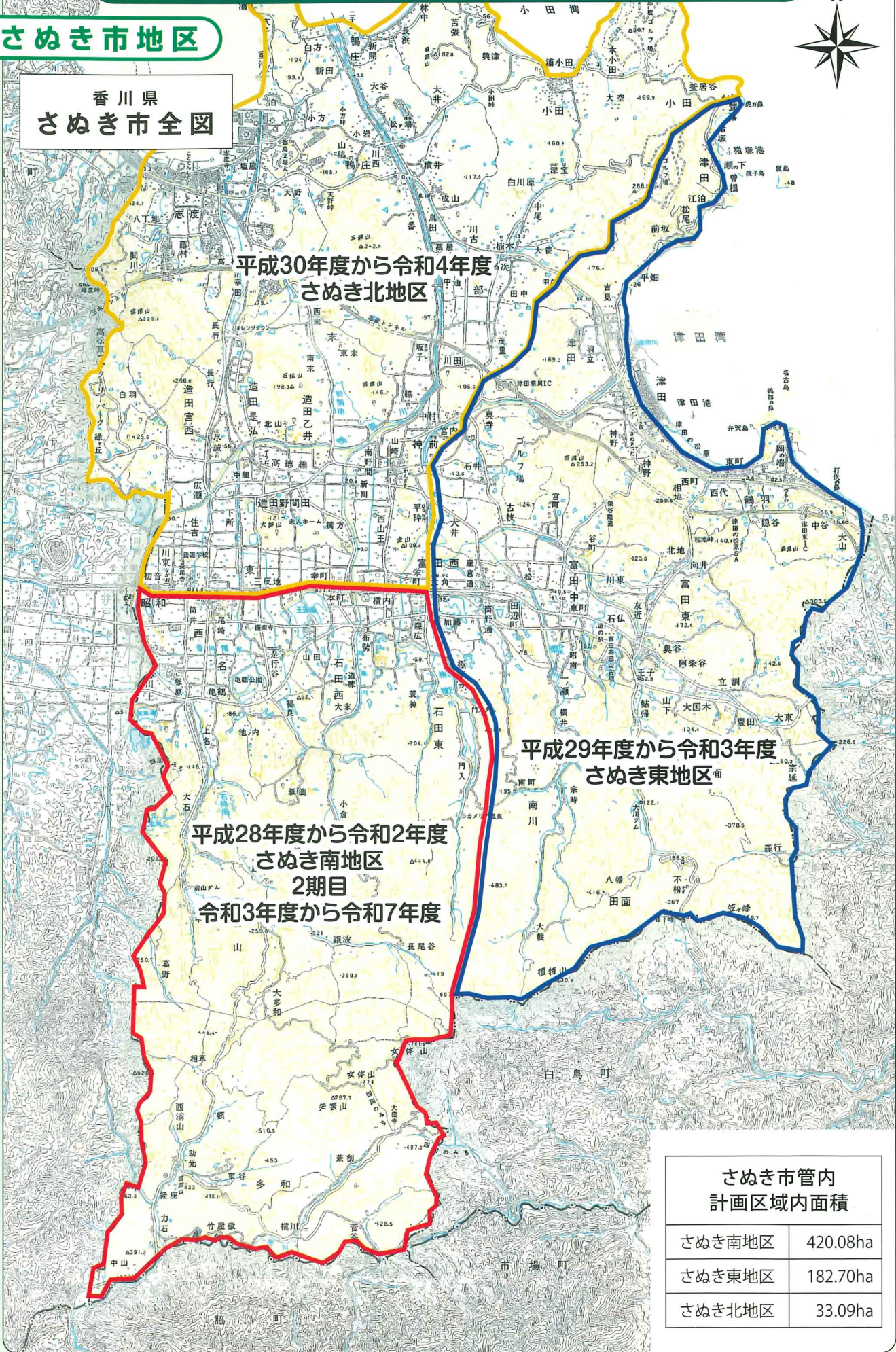

さめき市管内 計画区域内面積

さめき南地区	420.08ha
さめき東地区	182.70ha
さめき北地区	33.09ha

職場体験学習



令和元年9月12日、13日の2日間三木中学校の2年生3名が職場体験に訪れました。

当組合でも平成23年度から職場体験の受け入れをしております。

森林組合の仕事(林業)は、他の業種と違い危険な作業が多いため、できる作業が限られていますが、現場作業を見学した後、丸太柵を設置するための杭打ち作業、保全事業での伐採木の運搬作業を行いました。また、組合事務所でチェーンソーによる伐採体験、点検作業をしました。

今回の職場体験を通じて、林業で働くことの大変さや楽しさを感じてもらい、将来の仕事について考えてもらうきっかけになれば幸いです。



土場でのチェーンソーによる丸太切り、杭打ち作業



チェーンソーの点検作業



保全事業での伐採木を車両までの運搬作業