

*J*Forest

香川東部森林組合



津柳のケヤキ 木田郡三木町奥山(香川の保存木)

発行／香川県さぬき市寒川町石田東甲1708番地2

TEL 0879(43)0588

FAX 0879(43)0558

暑中お見舞い申し上げます



香川東部森林組合
代表理事組合長
佐々木 博

毎日暑い日が続いておりますが、組合員の皆様にはお変わりなくお過ごしのことと存じ上げます。日頃は何かとお世話になり誠にありがとうございます。

さて、去る5月29日月曜日午後1時30分から、令和5年度の通常総代会を、新型コロナウイルス感染拡大防止のため過去3年間は総代の皆様には可能な限り書面による議決権の行使をお願いしておりましたが、今年度は、新型コロナウイルスの感染状況を考慮しつつ、さぬき市寒川農村環境改善センターで4年ぶりに行いました。出席総代100名と64名の書面議決書により、事業報告並びに事業計画など10議案を上程し慎重な審議の結果、上程致しました議案はすべてご承認頂きましたことをご報告申し上げます。

令和4年度の事業につきましては、事業計画に基づき、経費の節減と作業の効率化に一層努め事業を実施して参りました。内容と致しましては、昨年度に引き続き、森林整備の植栽、下刈、間伐、作業道開設、治山事業、利用事業の公園管理事業、松くい虫の防除事業、四電工の伐採、一般保全事業等を行いました。これらの事業により、令和4年度総収益は、385,765千円となり前年度対比94%と約21,000千円の減収となりましたが、税引前当期純利益は、計画を上回る18,262千円の実績を上げることが出来ました。また、今年度も出資配当1%を実施することをご報告申し上げます。

令和6年度から森林環境譲与税が徴収されるようになり、香川県全体で1億円以上交付されます。国民全員で森林と環境を守るという仕組みが出来上がりつつある現在、森林林業に携わる者として自治体と連携し森林整備等を行っていく事が森林組合の役割であると思います。

来年度から香川県立農業大学校に林業・造園緑化コースが新規開講されます。新しい林業の担い手が育成され、人材の確保にもつながっていくと期待しております。

本年度事業においても厳しい状況が予想されますが、目標・計画達成に向けて取組んで参りますのでご指導ご協力の程お願い申し上げます。

末筆ながら組合員の皆様の益々のご活躍をお祈り申し上げます。



令和4年8月に導入した軽ハコバン2台

令和5年度通常総代会開催

開催日時 令和5年5月29日(月)PM1:30～

場所 さぬき市寒川農村環境改善センター

総代定数200名、総代現在数197名(出席総代数100名、書面議決書64名、合計164名、出席率83.2%)

議長 大内地区総代 有馬 敏則氏

総代会提出議案

第1号議案

令和4年度事業報告書、貸借対照表、損益計算書及び剰余金処分案承認について

第2号議案

令和5年度事業計画設定について

第3号議案

令和5年度事業資金借入最高限度額の決定について

第4号議案

一組合員に対する貸付金の最高限度額及び貸付金利率の決定について

第5号議案

債務保証の最高限度額の決定について

第6号議案

余裕金の預入先金融機関の決定について

第7号議案

造林補助金取扱手数料及び受託手数料の決定について

第8号議案

役員報酬額承認について

第9号議案

役員退任慰労金の支給について

第10号議案

香川東部森林組合定款及び規約の一部改正について

※令和5年度通常総代会提出議案は原案のとおり承認されました。

総代会の様子



佐々木組合長挨拶



有馬議長による議事進行



議決風景



議決風景

令和4年度決算状況

令和4年度 財産状況

(単位:円)

(単位:円)

| 資産の部 | | |
|------|--------|-------------|
| 1 | 流動資産 | 500,487,858 |
| 2 | 有形固定資産 | 44,506,319 |
| 3 | 無形固定資産 | 74,984 |
| 4 | 外部出資金 | 25,535,000 |
| 5 | その他資産 | 661,650 |
| 6 | 繰延資産 | 0 |
| | | |
| | 資産合計 | 571,265,811 |

| 負債の部 | | |
|-------|-----------|-------------|
| 1 | 流動負債 | 108,408,867 |
| 2 | 固定負債 | 24,647,843 |
| | 負債合計 | 133,056,710 |
| 純資産の部 | | |
| 1 | 出資金 | 177,147,000 |
| 2 | 剰余金 | 261,062,101 |
| | 純資産合計 | 438,209,101 |
| | 負債及び純資産合計 | 571,265,811 |

令和4年度 事業の収支

(単位:円)

| 事業区分 | 収入金額 | 支出金額 | 損益 | |
|----------|-------------|-------------|-------------|------------|
| 1 指導部門 | 8,889,000 | 3,681,300 | 5,207,700 | |
| 2 販売部門 | 3,118,514 | 3,150 | 3,115,364 | |
| 3 森林整備部門 | ①森林整備 | 90,092,439 | 64,073,949 | 26,018,490 |
| | ②利用 | 203,603,203 | 117,377,300 | 86,225,903 |
| | ③福利厚生 | 0 | 0 | 0 |
| | ④購買 | 13,501,125 | 13,061,572 | 439,553 |
| | ⑤金融 | 0 | 0 | 0 |
| 合計 | 319,204,281 | 198,197,271 | 121,007,010 | |

令和4年度 損益計算書

(単位:円)

| 科目 | 小計 | 合計 |
|------------|-------------|-------------|
| 1 事業総収益 | 319,204,281 | |
| | 198,197,271 | |
| | | 121,007,010 |
| 2 事業管理費 | 100,532,631 | |
| | | 20,474,379 |
| 3 事業外損益 | 978,289 | |
| | | 21,452,668 |
| 4 特別損益 | -3,190,144 | |
| | | 18,262,524 |
| 5 法人税及び住民税 | -5,500,000 | |
| 6 当期剰余金 | | 12,762,524 |



令和4年度 剰余金処分

(単位:円)

| 摘 要 | 積 算 内 訳 | 内 訳 | 小 計 | 合 計 |
|----------------------|-------------|-----------|------------|------------|
| I 当 期 未 処 分 剰 余 金 | | | | |
| 1 前 期 繰 越 金 | | | 6,634,618 | |
| 2 当 期 剰 余 金 | | | 12,762,524 | |
| II 任 意 積 立 金 取 崩 額 | | | 0 | 0 |
| 計 | | | | 19,397,142 |
| III 剰 余 金 処 分 額 | | | | |
| 1 法 定 準 備 金 | 当期剰余金の1/5以上 | | 2,600,000 | |
| 2 出 資 配 当 金 | 出資額の1% | | 1,771,470 | |
| 3 任 意 積 立 金 | | | 2,990,000 | |
| (1)損 失 補 填 積 立 金 | | 1,000,000 | | |
| (2)労 働 災 害 補 償 積 立 金 | | 1,000,000 | | |
| (3)施 設 整 備 等 積 立 金 | | 990,000 | | |
| 計 | | | | 7,361,470 |
| IV 次 期 繰 越 剰 余 金 | | | | 12,035,672 |

- (注)・次期繰越剰余金の内640,000円は教育情報資金である。
 ・令和4年度の出資配当金は、一時預かった配当金と合わせて令和7年度にお支払いします。
 ・労働災害補償積立金の最終目標額は50,000,000円とします。
 ・施設整備等積立金の最終目標額は30,000,000円とします。



組合員の方に次のようなことがありましたらお知らせください。

- ・山林を売却し、所有山林面積が0.1ha未満になったとき。
(組合員の資格が無くなりますので脱退の手続きをお願いします。)
- ・**組合員が亡くなられた時は、相続人の代表者に名義変更の手続きをお願いします。**
(死亡と同時に組合員の資格が無くなり、出資金、配当金の支払ができなくなる場合があります。)
- ・組合員の住所が変わった時は、必ず組合に連絡をお願いします。

令和4年度も出資配当を行っています。

- ・配当金のお支払について
令和4年度の出資配当金は全地区の組合員の配当金を組合で一時お預かりしたものを含め令和7年度お支払い致します。
※配当金の支払明細書は、広報誌と一緒に送りいたしますのでご確認ください。

※何かご質問等がありましたら組合までご連絡ください。

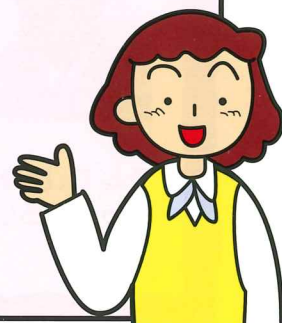

人事異動

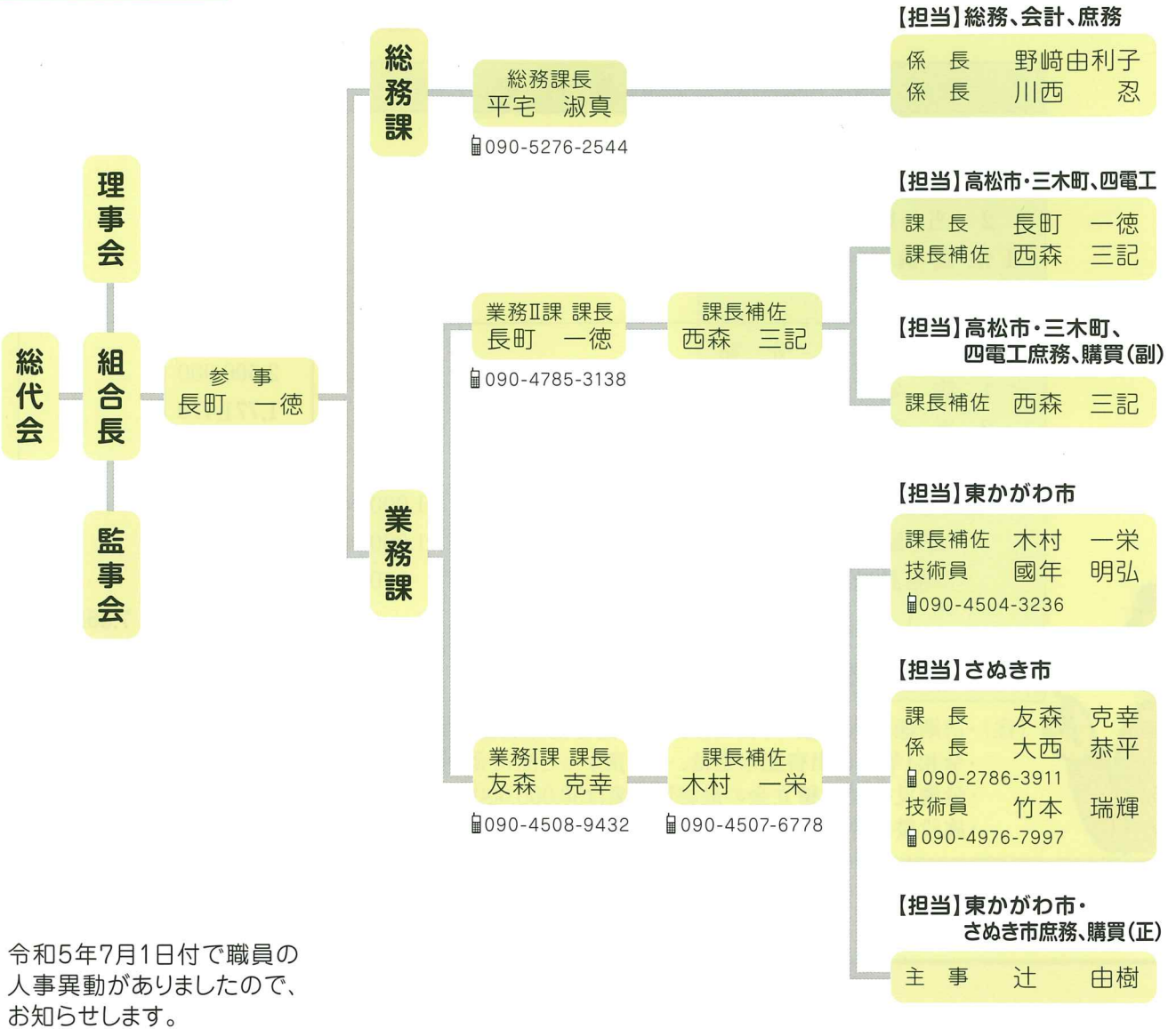

令和5年7月1日付で職員の人事異動がありましたので、お知らせします。

※名前の下に表記の携帯番号については業務用です。

【 】内は担当区

新人紹介



業務I課 國年 明弘

今年の4月から入組し東かがわ市地区を担当している國年です。生まれ育った香川の自然の未来の為にできる事を、森林組合を通じてしていきたいです。そして、自身の成長にも繋がればと思います。どうぞよろしくお願ひします。



業務I課 竹本 瑞輝

今年の7月から組合に入りさぬき市地区を担当している竹本です。地元香川県の実業の発展に貢献できるように頑張ります。まだまだ力不足ですがこれからたくさん勉強しながら皆さんと協力し、香川の豊かな自然を後世に残していきたいです。どうぞよろしくお願ひいたします。

森林経営計画の各地区の取組状況

| さぬき市管内 計画区域内面積 | |
|-------------------|----------|
| さぬき南地区(2期目) | 448.96ha |
| さぬき東地区(2期目) | 257.34ha |
| さぬき北地区(2期目) | 66.29ha |

| 東かがわ市管内 計画区域内面積 | |
|--------------------|----------|
| 引田地区(2期目) | 499.49ha |
| 白鳥東地区(2期目) | 243.46ha |
| 白鳥西地区(2期目) | 514.55ha |



東かがわ市地区

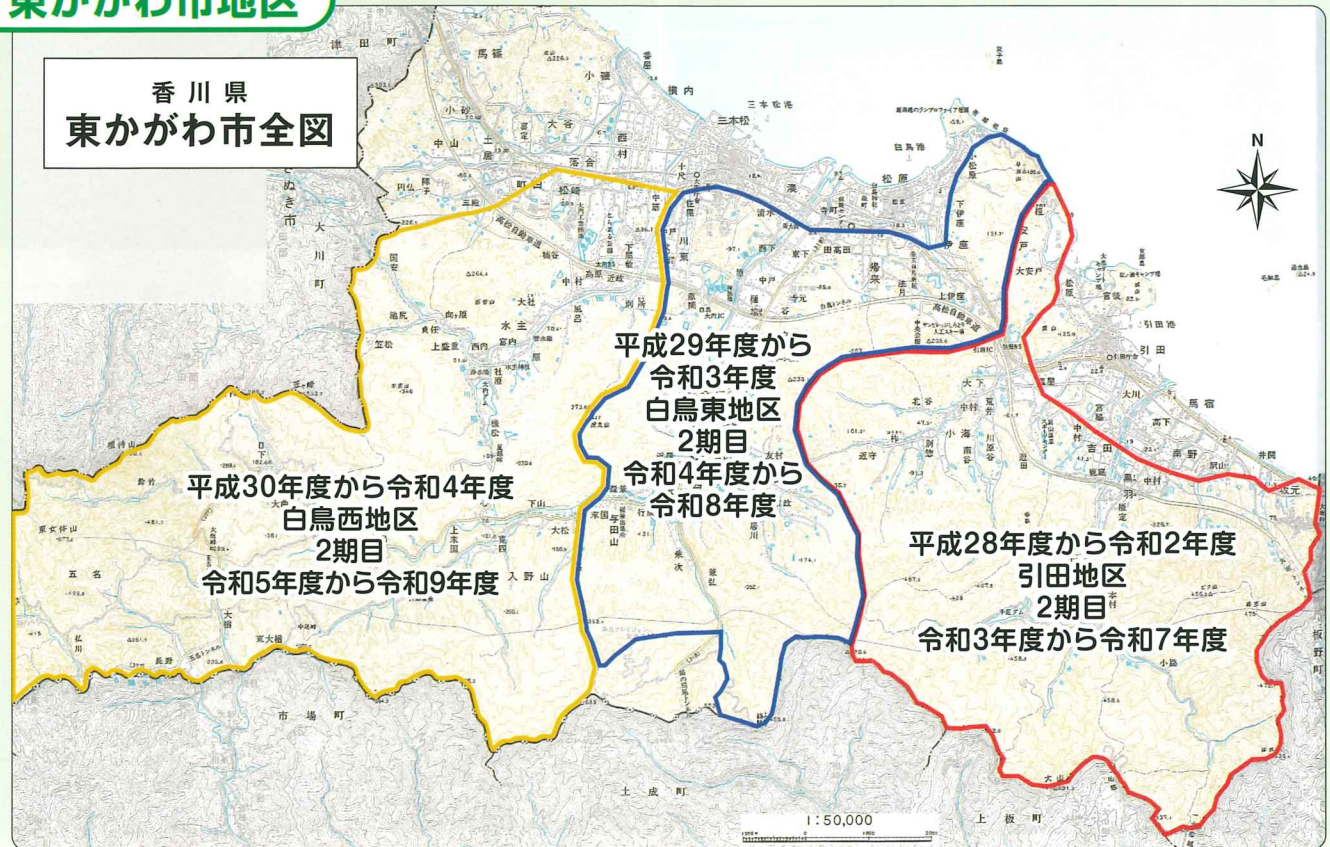

職場体験学習



新型コロナウイルスの感染状況によりしばらく中止されていた職場体験学習を令和4年9月8日、9日の2日間三木中学校の2年生3名で行いました。

当組合でも平成23年度から職場体験の受け入れをしており生徒が将来就きたいと思っている職業や関心のある職業を体験を通して「働くことの意義を学ぶ」「自分自身の適正や進路生き方についての考えを深める」ことを学習するために組合としても社会貢献の一環と組合の仕事を知ってもらうため行っています。



他の職種と違い組合の仕事は危険な作業が多いためできる作業が限られました。組合の仕事(林業)の説明を会議室で行い、測量の機械の使用方を説明した後、現地で作業道の測量、立木の調査を行いました。2日目は実際の作業現場に行って、伐採現場や公測公園での実際の作業を見学しました。



もり 森林の仕事

四国四県合同

エリアガイドンス

申込不要

入場無料

開催日時
令和5年

10月7日 | 土 |

11:00~16:00

開催
場所

サンメッセ香川

香川県高松市林町2217-1



▲サンメッセ香川



お問い合わせ先 徳島県林業労働力確保支援センター TEL:088-676-2200
平日9:00~17:00 高知県林業労働力確保支援センター TEL:0887-57-0366

愛媛県林業労働力確保支援センター TEL:089-934-6153
香川県林業労働力確保支援センター TEL:087-861-4353

林業に就きたい全ての人への総合的な支援事業です。

「林業ってどんな仕事?」と興味を持ち始めた人から「早く就業したい!」という意欲の強い人まで、林業に関心を持つ全ての人を対象です。

ガイダンス会場は、森林組合や林業事業体の個別相談ブース／林業労働力確保支援センター等の総合ブースを配置した共同説明会で、随時ご参加いただけます。

「緑の雇用」四国四県合同森林の仕事エリアガイダンス相談ブース

- 【徳島県】 徳島県林業労働力確保支援センター 徳島北部森林組合 とくしま林業アカデミー
- 【高知県】 高知県林業労働力確保支援センター 株式会社みどりの恵 合同会社フォレスト高知
- 【愛媛県】 愛媛県林業労働力確保支援センター 愛媛県森林組合連合会 株式会社いぶき
- 【香川県】 香川県林業労働力確保支援センター みどりの雇用研修生 香川東部森林組合
香川西部森林組合 仲南町森林組合 塩江町森林組合 香川県森林組合連合会

サンメッセ香川 案内図

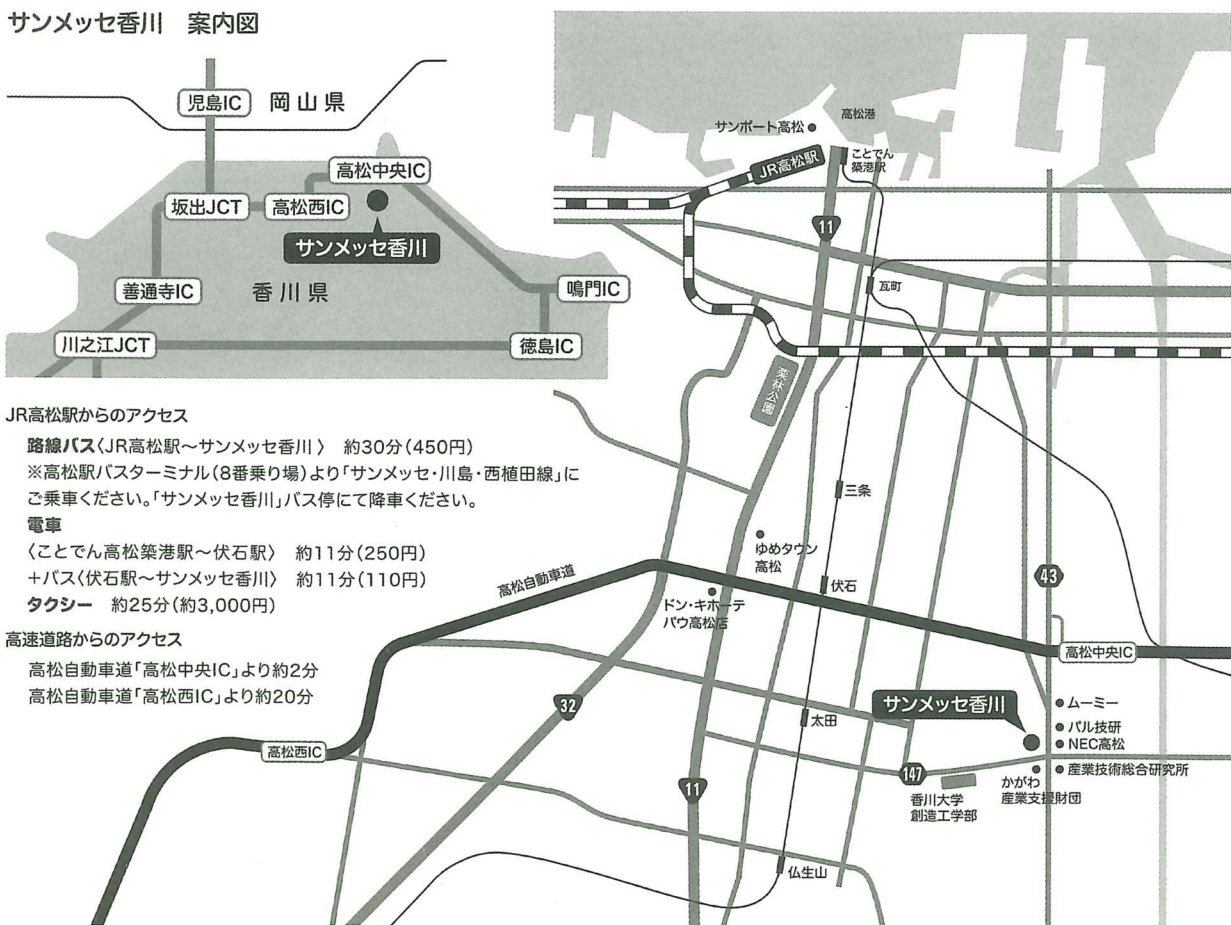

JR高松駅からのアクセス

- 路線バス〈JR高松駅～サンメッセ香川〉 約30分(450円)
※高松駅バスターミナル(8番乗り場)より「サンメッセ・川島・西植田線」にご乗車ください。「サンメッセ香川」バス停にて降車ください。
- 電車
〈ことでん高松築港駅～伏石駅〉 約11分(250円)
+バス〈伏石駅～サンメッセ香川〉 約11分(110円)
- タクシー 約25分(約3,000円)

高速道路からのアクセス

- 高松自動車道「高松中央IC」より約2分
- 高松自動車道「高松西IC」より約20分